



# Doğu Akdeniz Üniversitesi

**DAÜ GİRİŞ ve BURS SINAVI**  
**2024 KILAVUZU**





## İçindekiler:

Rektör Prof. Dr. Hasan Kılıç'ın Mesajı.....	1
Sevgili DAÜ Öğrenci Adayları .....	3
1. DAÜ – Giriş ve Burs Sınavı 2024 Nedir? .....	5
2. Kimler Başvurabilir?.....	5
3. DAÜ-Giriş ve Burs Sınavı 2024'e Başvuru Nasıl Yapılabilir? .....	6
4. Aday Yardım Masası .....	7
5. Sınav Tarihi, Saati, Yeri ve Süresi .....	7
6. Başvuru Ücreti.....	8
7. Sınav Takvimi.....	8
8. Sınav Giriş Belgesi .....	9
9. Sınava Girebilmek İçin Gerekli Belgeler.....	9
10. Sınav Esnasında Gerekli Gereçler.....	9
11. Sınav Salonuna Getirilmesi Yasak Olan Araç ve Gereçler .....	9
12. Sınav Kuralları.....	10
13. Sınavda Uygulanacak Testler.....	12
14. Sınav Soru Kitapçıkları.....	13
15. Hangi Testlere Cevap Verilmelidir? .....	13
16. Cevap Kağıdı'nın Doldurulması.....	13
17. Müzik Öğretmenliği Programını tercih edecek olan adaylar için Müzik Yetenek Sınavları.....	14
18. Sınav Değerlendirilmesi.....	15
19. DAÜ - Giriş ve Burs Sınavı 2024 Puanı Nasıl Hesaplanır .....	16
20. Sorular, Cevap Anahtarı ve Puanların Açıklanması .....	18
21. Sınav Sonuçlarına İtiraz .....	18
22. Programlara Yerleştirme.....	18
23. Sınavsız Giriş Hakkı .....	18
24. Öğrenim Harçları ve Başarı Bursları.....	19

25. Kesin Kayıt İşlemleri .....	20
26. Uluslararası Sınavlar ile Öğrenci Kabulü .....	20
<b>Tablo 1</b> Puan Türleri ve Test Ağırlıkları .....	21
<b>Tablo 2A</b> Test Kapsamları ve Soru Dağılımları .....	22
<b>Tablo 2B</b> Test İçerikleri	
Matematik - 1 Testi Konuları .....	23
Matematik - 2 Testi Konuları .....	25
Fen Bilimleri Testi Konuları .....	26
Edebiyat ve Sosyal Bilimler Testi Konuları.....	28
Türkçe ve İngilizce Dil Testi Konuları.....	30
<b>Tablo 3</b> Lisans ve Ön Lisans Programları	
Dr. Fazıl Küçük Tıp Fakültesi .....	31
Dış Hekimliği Fakültesi.....	31
Eczacılık Fakültesi .....	31
Eğitim Fakültesi.....	32
Fen ve Edebiyat Fakültesi.....	32
Hukuk Fakültesi .....	33
İletişim Fakültesi .....	33
İşletme ve Ekonomi Fakültesi .....	34
Mimarlık Fakültesi .....	34
Mühendislik Fakültesi .....	35
Sağlık Bilimleri Fakültesi .....	35
Turizm Fakültesi.....	36
Bilgisayar ve Teknoloji Yüksekokul.....	36
Sağlık Hizmetleri Yüksekokulu.....	37
Turizm ve Otelcilik Yüksekokulu .....	37
<b>Tablo 4</b> Diğer Burs ve İndirim Türleri (Lisans ve Ön Lisans Programları İçin).....	38
Sınav Merkezleri Adres Bilgileri.....	40

Sevgili Öğrenci Adaylarımız,

Doğu Akdeniz Üniversitesi, Kuzey Kıbrıs Türk Cumhuriyeti'nin (KKTC) yasa ile kurulmuş ilk ve tek devlet üniversitesi olarak gelişmiş altyapısı, nitelikli öğretim kadrosu, İngilizce ve Türkçe eğitim veren programları, öğrenci değişim programları, zengin spor, sosyal ve kültürel etkinlikleri ile kariyer planlamanızda sizlere büyük bir olanak sağlamaktadır. Evrensel değerlere bağlı, dünyaca kabul görmüş akademik eğitim ölçütlerini ilke edinen, toplumsal sorumluluk bilinciyle bölgesel ve bölgelerarası sorunlara çözüm üreten, bilim, sanat, kültür ve sporun gelişmesine yönelik çalışmalar yürüten bir üniversite olmayı kendisine misyon edinmiş olan Üniversitemiz, akademik başarıları, uluslararası prestijli akreditasyonları ve dünya sıralamalarındaki yükselişi ile bölgenin en iyi yüksek eğitim kurumları arasında ön sıralarda yer almaktadır.

Dünyanın 109 farklı ülkesinden gelen 16 bini aşkın öğrenciye ev sahipliği yapan Doğu Akdeniz Üniversitesi'nde çok kültürlü ve uluslararası bir yapı bulunmaktadır. Bu da sizlerin uluslararası bir kampüste öğrenim görmesini ve farklı kültürlerden arkadaşlıklar edinmesini sağlamaktadır. Doğu Akdeniz Üniversitesi, uluslararası yapısıyla sizleri geleceğe en iyi şekilde hazırlamaktadır. Üniversitemizde kaliteli eğitim alırken, farklı kültürleri de tanımak, sizleri diğer üniversitelerin mezunlarının bir adım ötesine taşımaktadır. Böylece Doğu Akdeniz Üniversitesi'nin uluslararası alanda geçerli diplomasıyla, dünyanın neresine giderseniz gidin, yabancılık çekmeyecek, uyum sorunu yaşamayacaksınız.



Doğu Akdeniz Üniversitesi, kaliteli eğitim ve araştırma imkanları sunmanın yanında, öğrencilerinin gelişimlerine sosyal, kültürel ve sanatsal faaliyetlerle de katkı sağlamakta, tüm mezunlarını akademik ve sosyal olarak donanımlı bir halde profesyonel yaşantıya hazırlamaktadır. Öğrencilerine geniş spor olanakları, öğrenci kulüpleri, uluslararası öğrenci birlikleri, araştırma merkezleri, DAÜ deniz sosyal tesisi ve farklı yurt ve konaklama imkânı ile her açıdan geleceğe hazırlanma imkânı sunan Üniversitemiz, çok kültürlülüğü, özgür düşüncüyü, hoşgörüyü ve katılımcılığı içselleştirmiş mezunlar yetiştirmektedir. Dünyanın dört bir yanında 75 bine yakın mezunu bulunan Doğu Akdeniz Üniversitesi'nin en büyük övünç kaynağı, mezunlarının başarılarıdır. Mezunlarımız, üniversitemizde yaratıcı, üretken, günümüzün ihtiyaçlarını bilen ve bu ihtiyaçlara cevap verebilen, küresel dünyadaki ve alanındaki en son gelişmeleri takip ederek bu gelişmeler ışığında işlerini geliştirebilen, ileri görüşlü, rekabetçi ve sürekli gelişimi hedefleyen bireyler olarak yetişmektedirler.

Sizleri de muhteşem tarihi bir kentte, kendinizi keyifle geliştirebileceğiniz, dünyanın en kaliteli eğitimini alacağınız, geleceğiniz için en büyük ve en güçlü yatırım olacak Doğu Akdeniz Üniversitesi'nin bir parçası olmaya ve geleceğinizi en doğru adımlarla şekillendirmeye davet ediyoruz.

En içten sevgi ve saygılarımla,

Prof. Dr. Hasan KILIÇ  
Rektör



## Sevgili DAÜ Öğrenci Adayları,

İnsan, yaşamı boyunca sürekli bir öğrenme süreci içerisinde. Üniversite de bu öğrenme sürecinde hem kişisel hem de akademik gelişime katkı koyan önemli bir kurumdur. Üniversite yaşamının başlaması için kritik bir yere sahip olan DAÜ Giriş ve Burs Sınavı'nda sizden okul hayatında öğrendiğiniz bilgi ve becerileri belirli bir zaman kesitinde ortaya koymanız beklenmektedir. Zaman zaman çeşitli sebeplerden dolayı bunu gerçekleştirmek zorlaşabilmektedir. Bu sebeplerden en sık karşımıza çıkan ise sınavla ilgili kaygılardır. Bir duygu olarak kaygının motive edici işlevsel bir duygu olduğunu söylemek mümkündür. Ancak günümüzde hem sınavlara yüklenen anlam hem bireyin kendi potansiyelini olumsuz değerlendirmesi hem de ailenin ve çevrenin yüksek beklentileri gibi pek çok neden sınavla ilgili kaygının yoğun yaşanmasına sebep olabilmektedir. Yoğun kaygı, sınava yeterince hazırlanmış olsanız bile sınavdaki başarılarınızı olumsuz etkileyebilir. Bu süreçte, sınava yeterli hazırlanmak kadar kaygı ile baş etmeyi öğrenmek de çok önemlidir. Aşağıda, sınav hazırlığı ve sınav sürecini daha sağlıklı geçirmenize yardımcı olabilecek bazı ipuçlarını bulabilirsiniz.

### Sınava Hazırlanırken...

- Yaşam ile ilgili hedef ve beklentilerinizin gerçekçi olduğundan emin olunuz.
- Çalışma stratejinizi belirleyin, zamanınızı düzenleyin ve bir program hazırlayınız. Çalışma programınıza uymaya özen gösteriniz. Çalışma saatini ertelemeyiniz veya değiştirmeyiniz.
- Zamanı dengeli programlayınız. Ders çalışmak, uyumak, yemek ve rahatlamak için yeterli zaman ayırdığınızdan emin olunuz.
- Fiziksel sağlığınız, duygularınız ve düşünceleriniz her zaman bir etkileşim içindedir. Bu yüzden hem fiziksel hem de psikolojik iyilik haliniz en önemli önceliğiniz olmalıdır.

### Sınavdan Hemen Önce...

- Düzenli uyku ve dengeli beslenmeyi ihmal etmeyiniz.
- Sınavdan önceki birkaç gün rahatlamak için kendinize zaman ayırınız. Eğlenceli bir film izlemek, sevdiğiniz bir arkadaşınızla zaman geçirmek veya yürüyüş yapmak size iyi gelebilir.
- Sınav yeri ve saati gibi önemli bilgileri tekrar gözden geçiriniz. Sınav yerine vaktinde varabilmek için gerekli ayarlamaları yaptığınızdan emin olunuz.
- Kaygının yoğun fiziksel belirtiler (*terleme, el titremesi, sıcak basması, mide bulantısı vb.*) gösterebileceği durumlarda neler yapabileceğinizi önceden planlayınız. (*Örneğin rahatlama tekniğini\* öğrenmek yararlı olabilir.*)

## Sınav Günü...

- Sınav günü kahvaltı yapmak ve hazırlanmak için yeterli zaman ayırınız
- Sınava giriş için gerekli olan belgeleri (*Kimlik Kartı ve Sınav Giriş Belgesi*) yanınıza almayı unutmayınız.
- Sınav için gerekli olan materyalleri (*kalem, silgi vb.*) yanınıza aldığınızdan emin olunuz.
- Ders materyallerini evde bırakınız; derslere son gün göz atmak sizi daha çok kaygılandıracaktır.
- Sınavdan hemen önce su veya tuvalet gibi temel ihtiyaçlarınızı gideriniz.
- Sınavdan hemen önce diğer adaylarla sınav veya sınavın zorluğu gibi kaygınızı pekiştirecek konularda sohbet etmekten uzak durunuz.
- Sınav sırasında zamanınızı iyi ayarlayınız. Sınav sorularını ve yönergelerini dikkatlice okuyunuz, görevliler tarafından yapılacak uyarıları dinleyiniz.
- Sınava, kendinize daha çok güvendiğiniz konularla ilgili soruları çözerek başlamak sizi rahatlatacaktır.
- Etrafınıza bakıp diğer insanların sınavda neler yaptıkları ile ilgili kıyaslamalar yapmayınız.
- Kendiniz ile olumlu bir diyalog içinde olunuz ve moralinizi yüksek tutunuz. (*“Örneğin: sınav için hazırladım elimden geleni yapacağım.”*)
- Kaygınız, dikkatinizi etkileyecek ölçüde yoğunsa, derin bir nefes alıp rahatlamaya\* çalışınız.

### \*Rahatlama Tekniği:

Derin nefes almak için, dik oturunuz. Yavaşça burnunuzdan nefes alın ve nefesinizin diyaframı aşağıya ittiğini hissediniz. Sonra yavaşça nefesinizi ağızınızdan veriniz. Derin nefes almak kalp atışlarınızı ve kan basıncınızı dengelemeye yardımcı olacaktır. Bu nefes egzersizini, sınava yeniden odaklanana kadar, birkaç kez tekrarlayınız.





## 1. DAÜ – Giriş ve Burs Sınavı 2024 Nedir?

DAÜ – Giriş ve Burs Sınavı 2024, Doğu Akdeniz Üniversitesi tarafından düzenlenen ve 2024 – 2025 Akademik Yılında Doğu Akdeniz Üniversitesi'nde öğrenim hakkı kazanacak öğrencilerin lisans ve ön lisans programlarına yerleştirilmelerini ve burs kazanacak öğrencilerin belirlenmesini kapsayan sınavdır.

## 2. Kimler Başvurabilir?

DAÜ – Giriş ve Burs Sınavı 2024'e,

- KKTC vatandaşı olup KKTC'de veya KKTC dışında eğitim veren lise veya dengi bir okul mezunu veya mezun adayı öğrenciler,
- Lise öğrenimini kesintisiz (4 yıl) KKTC'de eğitim veren bir eğitim kurumunda tamamlayarak mezun olan veya olacak olan Türkiye Cumhuriyeti vatandaşı öğrenciler, *(Tıp ve Diş Hekimliği Programları hariç)*
- Lise öğrenimini KKTC'de eğitim veren bir eğitim kurumunda tamamlayarak mezun olan veya olacak olan Yabancı uyruklu öğrenciler *(Sadece Tıp ve Diş Hekimliği Ortak Programlarına başvuru yapacak olanlar)*
- Lise öğrenimini Türkiye Cumhuriyeti'nde eğitim veren bir eğitim kurumunda tamamlayarak mezun olan veya olacak olan Türkiye Cumhuriyeti vatandaşı bulunmayan yabancı uyruklu öğrenciler *(Sadece Tıp Fakültesi, Diş Hekimliği Fakültesi Ortak Programlarına başvuru yapacak olanlar)* başvurabilir.

### Not:

- Yabancı uyruklu öğrenciler başvuru esnasında hangi dilde *(Türkçe veya İngilizce)* sınava gireceklerini belirtmeleri gerekmektedir.
- Tıp Fakültesi, Diş Hekimliği Ortak Programları dışındaki diğer programlara başvuru yapacak olan yabancı uyruklu öğrenci adaylarının başvurularını <https://applyonline.emu.edu.tr/> adresinden yapmaları gerekmektedir.

### 3. DAÜ – Giriş ve Burs Sınavı 2024'e Başvuru Nasıl Yapılabilir?

DAÜ – Giriş ve Burs Sınavı 2024'ye başvurular, DAÜ web sitesi <https://www.emu.edu.tr/> üzerinden erişilebilecek başvuru sistemine 02 – 31 Mayıs, 2024 (saat 23:59'a kadar) tarihlerinde çevrim içi (online) olarak yapılabilecektir. Çevrim içi (online) başvuruda sorun yaşayan adaylar mesai saatleri içerisinde DAÜ Öğrenci İşleri Müdürlüğü ile iletişime geçmeleri gerekmektedir.

Başvuruda sisteme yüklenmesi gereken belgeler;

- A) Önceki yıllarda mezun olan adaylar: Lise Diploması
- B) Tüm adaylar: Vesikalık fotoğraf
- C) KKTC vatandaşlığı bulunan adaylar:  
KKTC Kimlik Kartı'nın her iki yüzünün taranmış fotoğrafı (pdf, jpeg vb. formatında).  
(Çift uyruklu adaylar başvuruda, sadece KKTC Kimlik Kartı'nın her iki yüzünün taranmış fotoğrafını yüklemelidir.)
- D) Sadece Türkiye Cumhuriyeti vatandaşı olan adaylar:
  - Türkiye Cumhuriyeti Kimlik Kartı'nın her iki yüzünün taranmış fotoğrafı (pdf, jpeg vb. formatında).
  - Lise öğrenimini kesintisiz (4 yıl) KKTC'de eğitim veren bir eğitim kurumunda sürdürdüğünü gösteren resmî belge
- E) Yabancı uyruklu olan adaylar (Sadece Tıp Fakültesi, Diş Hekimliği Ortak Programlarına başvuru yapacak olanlar):
  - Pasaportun resimli olan sayfasının taranmış fotoğrafı (pdf, jpeg vb. formatında).
  - Lise öğrenimini KKTC'de ve Türkiye Cumhuriyeti'nde eğitim veren bir eğitim kurumundan mezun olacağını gösteren resmî belge ile not dökümü belgesi.

Her adayın başvuru esnasında, **Tablo 1**'de belirtilen programlar arasından en az 1, en çok 8 program için tercih yapması gerekmektedir. Başvuru işlemlerini tamamlayan adaylar, varsa tercih değişikliğini en geç **31 Mayıs 2024** tarihine kadar şahsen Öğrenci İşleri Müdürlüğü'ne başvurarak yapabilirler.



## 4. Aday Yardım Masası

### DAÜ Öğrenci İşleri Müdürlüğü

Doğu Akdeniz Üniversitesi – Kuzey Kampüsü, Gazimağusa  
Tel: (0392) 630 11 11 | (0392) 630 12 16 | (0392) 630 12 17  
Faks: (0392) 365 13 17 ve (0392) 365 12 41  
E-Posta: registrar@emu.edu.tr

Başvuruda yaşanacak her türlü sorun için adaylar Doğu Akdeniz Üniversitesi Öğrenci İşleri Müdürlüğü'nde kurulu yardım masasından yardım alabilirler.

#### **Buğu Sümen Cohar**

Tel: 0 533 845 09 24  
E-Posta: bugu.sumen@emu.edu.tr

#### **Onur İstillozlu**

Tel: 0 542 877 99 18  
E-Posta: onur.istillozlu@emu.edu.tr

#### **Ceylan Avcı**

Tel: 0 392 630 2878 | 0 533 849 56 23  
E-Posta: ceylan.avci@emu.edu.tr

#### **Cemal Kılıç**

Tel: 0 539 107 16 16  
E-Posta: cemal.kilic@emu.edu.tr

## 5. Sınav Tarihi, Saati, Yeri ve Süresi

DAÜ – Giriş ve Burs Sınavı 02 Haziran 2024 Pazar günü, 10:30 – 13:00 saatleri arasında tek oturum halinde aşağıdaki şehirler ve merkezlerde yapılacaktır.

**KKTC Lefkoşa:** Lefkoşa Türk Lisesi

**İstanbul:** Maltepe Üniversitesi

**Antalya:** Antalya Özel Nesibe Aydın Koleji

**Mersin:** Özel Mersin Çözüm Akademi Anadolu Lisesi

(Adresler için bkz. syf 40)

**Gazimağusa:** DAÜ

**Ankara:** Tümay Eğitim Kurumları

**İzmir:** Özel İzmir 1919 Okulları Dalton Koleji

Adayların sınav günü en geç saat 10:00'da sınav yerinde hazır olmaları gerekmektedir.

**Uyarı:** Sınav başladıktan sonra ilk yarım saat içerisinde gelen adaylar sınava alınacak, ancak kendilerine ek süre verilmeyecektir. İlk 30 dakikadan sonra gelen adaylar ise sınava kesinlikle alınmayacaklar ve bu nedenle herhangi bir hak talep edemeyeceklerdir.

## 6. Başvuru Ücreti

DAÜ – Giriş ve Burs Sınavı 2024'e başvuru ücretsiz olacaktır.

## 7. Sınav Takvimi

02 Mayıs – 31 Mayıs, 2024	Başvuru Dönemi
02 Haziran 2024, Pazar	DAÜ – Giriş ve Burs Sınavı 2024'ün yapılması, sınav sorularının ve cevaplarının duyurulması ve adayların sınav performanslarının ( <i>doğru/yanlış sayıları</i> ) açıklanması.
03 Haziran 2024, Pazartesi	Saat 12:00'a kadar adayların itirazlarını sınav komisyonuna iletmesi.
03 Haziran 2024, Pazartesi	İtirazların değerlendirilmesinin ardından, sınav yerleştirme ve burs sonuçlarının açıklanması.
04 – 14 Haziran, 2024	Müzik Burs Sıralaması Yetenek Sınavı için başvuru dönemi. <b>Not:</b> DAÜ – Giriş ve Burs Sınavı 2024'e katılan adaylar, Müzik Burs Sıralaması Yetenek Sınavı için başvuru yapabileceklerdir. ( <i>Bakınız Madde 17</i> )



## 8. Sınav Giriş Belgesi

Başvuru işlemlerini eksiksiz tamamlayan her aday için, sistem tarafından, adayın kişisel bilgilerini içeren fotoğraflı bir Sınav Giriş Belgesi hazırlanacaktır. Bu belgede adayın adı ve soyadı, aday numarası, sınava gireceği sınav salonu yazılı olacaktır. Adaylar sınava sadece Sınav Giriş Belgesi'nde belirtilen sınav salonunda girebileceklerdir. Adayın, Sınav Giriş Belgesi'nin yazıcıdan çıktısını alarak sınav günü yanında bulundurması gerekmektedir.

## 9. Sınava Girebilmek İçin Gerekli Belgeler

Adaylar, Sınav Giriş Belgesi ile kimliğini belirleyen resimli resmi bir belgeye bakılarak sınav salonlarına alınacaklardır. Salon Başkanı, adayın kimliği konusunda kuşkulandığı takdirde Sınav Merkezi Sorumlusunun onayı ile adayı sınava almayabilecektir.

## 10. Sınav Esnasında Gerekli Gereçler

Adaylar yanlarında en az iki adet yumuşak uçlu siyah kurşun kalem, bir adet kalemtraş ve bir adet leke bırakmayan kaliteli silgi bulundurmalıdırlar.

## 11. Sınav Salonuna Getirilmesi Yasak Olan Araç ve Gereçler

Adayların sınav salonuna;

- Sözlük,
- Hesap Makinesi,
- Defter,
- Kitap,
- Karalama kâğıdı,
- Fotoğraf makinesi,
- Kamera,
- Çağrı cihazı,
- Akıllı saat

ve benzeri iletişim araçları getirmeleri yasaktır. Cep telefonları kapalı olmalıdır. Cep telefonu açık olan adayların sınavı geçersiz sayılacaktır.

## 12. Sınav Kuralları

- Adaylar, saat 10.00'dan itibaren, Sınav Giriş Belgesi ve kimlik kartlarını veya kimliğini belirleyen resimli resmi bir belgeyi göstermek suretiyle sınav salonlarına alınacaklardır.
- Adaylar, Sınav Giriş Belgelerinde belirtilen salonlarda sınava girmek zorundadırlar.
- Sınav salonunda cep telefonlarının kapalı olması gerekmektedir.
- Dağıtılan soru kitapçığının sayfalarının eksik olup olmadığı, kitapçıkta basım hatalarının bulunup bulunmadığı kontrol edilmeli ve hatalı kitapçıklar varsa değiştirilmek üzere Salon Başkanı'na verilmelidir.
- Cevap kağıdındaki bilgilerin doğruluğunun kontrol edilmesi ve hatalı bilgi varsa, tutanağa işlenmek üzere salon başkanına bildirilmesi gerekmektedir.
- Sınav, Salon Başkanı'nın "Sınav süresi başlamıştır" uyarısı ile başlayacaktır.
- Sınava giren adaylar, sınav başlangıcından itibaren ilk 30 dakika ve son 10 dakika içinde sınav salonunu terk edemezler.
- Sınav başladıktan sonra ilk yarım saat içerisinde gelen adaylar sınava alınacak, ancak kendilerine ek süre verilmeyecektir. İlk 30 dakikadan sonra gelen adaylar sınava alınmayacaklardır.
- Sınav esnasında, sınav huzuru ve düzenini bozucu davranışlar içerisinde bulunan adaylar salon görevlileri tarafından uyarılırlar. Buna rağmen aynı davranışları sergilemeye devam edenler sınav salonundan çıkarılırlar ve sınavları geçersiz sayılır.
- Sınav esnasında, sınava katılan adayların salon yoklama listesini imzalaması gerekmektedir. Yoklama listesini imzalamadan sınav salonundan ayrılmayınız.
- Sınav sırasında kopya çeken, kopya çekmeye teşebbüs eden, kopya veren veya kopya çekilmesine yardım eden adayların kimlikleri Salon Sınav Tutanağına yazılacak ve bu adayların sınavları geçersiz sayılacaktır.
- Bir salondaki sınavın kurallara uygun biçimde yapılmadığı tespit edildiği takdirde, Sınav Komisyonu ilgili salonda sınava giren adayların sınavlarını geçersiz sayabilecektir.
- Adayların soru kitapçığı üzerine adını, soyadını ve kimlik kartı numaralarını yazmaları zorunludur.
- Cevap kâğıdı yalnız kurşun kalem kullanılarak doldurulacaktır.

- Soru kitapçığındaki boş yerler karalama amacıyla kullanılabilir.
- Adayların kalem, silgi ve benzeri gereçleri ortak kullanmaları yasaktır.
- Adaylar, yanlarında su, kola, meyve suyu gibi içecek bulundurabilirler, ancak bunların özellikle cevap kağıdına zarar vermemesine dikkat etmelidir.
- Cevapların, cevap kağıdına aktarılması için ek süre verilmeyecektir. Soruların cevaplarını soru kitapçığı üzerinde işaretleyen adaylar sınav sona ermeden önce bunları cevap kağıdına aktarmakla yükümlüdürler.
- Sınavını bitiren aday salondan ayrılmadan önce soru kitapçığını ve cevap kağıdını salon görevlilerine teslim etmek zorundadır. Soru kitapçığı ve/ veya cevap kağıdını teslim etmediği belirlenen adayın sınavı geçersiz sayılacaktır.
- Sınav, salon başkanının **“Sınav sona ermiştir”** uyarısı ile bitecektir.



### 13. Sınavda Uygulanacak Testler

DAÜ – Giriş ve Burs Sınavı 2024'te aşağıda belirtilen testler uygulanacaktır. Her test 30 sorudan oluşmaktadır. Her aday, tercih edeceği programların puan türünün gerektirdiği testleri cevaplamalıdır. (Bkz. Tablo 1 ve Tablo 3)

Test Adı	Testi Cevaplaması Gerekenler
<b>Türkçe Testi</b>	Tüm adaylar*
<b>Edebiyat ve Sosyal Bilimler Testi</b>	TM, TS ve İD puan türü gerektiren programları tercih edecek adaylar
<b>Matematik – 1 Testi</b>	TM ve TS puan türü gerektiren programları tercih edecek adaylar
<b>Matematik – 2 Testi</b>	MF puan türü gerektiren programları tercih edecek adaylar
<b>Fen Bilimleri Testi</b>	MF puan türü gerektiren programları tercih edecek adaylar
<b>İngilizce Dil Testi</b>	İD puan türü gerektiren programları tercih edecek adaylar ile sınav dilini İngilizce seçen yabancı uyruklu adaylar

\* Yabancı uyruklu öğrenci adaylarının sınav dilini Türkçe seçmesi halinde



## 14. Sınav Soru Kitapçıkları

Soru kitapçıkları, aynı soruları içeren iki farklı türde olacaktır. Soru kitapçığının kapağında A ve B olarak belirtilen kitapçık türünün, cevap kağıdında ilgili yere mutlaka işaretlenmesi gerekmektedir. Adaylar, kullandıkları soru kitapçıklarının kapak sayfası üzerinde belirtilen yerlere adlarını, soyadlarını ve aday numaralarını yazmak zorundadırlar. Soru kitapçığı türü belirlenemeyen adayın sınavı geçersiz sayılacaktır. Sınav sona erdiğinde soru kitapçıkları salondaki görevlilere teslim edilecektir.

## 15. Hangi Testlere Cevap Verilmelidir?

Lisans ve ön lisans programlarının hangi puan türü ile öğrenci kabul edeceği Tablo 3'te gösterilmiştir. Puan türlerinin gerektirdiği testler ve testlerin puan türlerine göre ağırlıkları Tablo 1'de gösterilmiştir. Adayların tercih edecekleri programların puan türünün gerektirdiği testlere cevap vermeleri gerekmektedir.

**Not: Tablo 1 ve Tablo 3'ü Soru Kitapçığının arka kapağında da bulacaksınız.**

## 16. Cevap Kâğıdı'nın Doldurulması

- Cevap kâğıtları, optik okuyucu ile değerlendirileceği için, buruşturulmamasına ve katlanmamasına özen gösterilmelidir.
- Adaylar cevap kâğıdını yalnızca kurşun kalem kullanarak doldurmak zorundadırlar.
- Her adayın adına cevap kâğıdı hazırlanarak sınava gireceği salona gönderilecektir. Bu nedenle, adayların mutlaka Sınav Giriş Belgesi'nde belirtilen sınav salonunda sınava girmeleri gerekmektedir.
- Cevap kağıdında adayın adı, soyadı, sınav merkezi, sınav salonu yazılmış ve aday numarası kodlanmış olacaktır. Aday bu bilgilerin doğruluğunu kontrol etmek ve varsa, yazım ve/veya kodlama hatalarını, salon tutanağına işlenmek üzere, Salon Başkanı'na bildirmekle yükümlüdür.
- Soru Kitapçıkları dağıtıldıktan sonra, soru kitapçığı türü cevap kâğıdı üzerindeki ilgili kısma kodlanmalıdır.

- Cevap kağıdında her test için ayrılmış kısımlar bulunmaktadır. Her sorunun bir doğru cevabı vardır. Adaylar cevaplarını ilgili seçeneğe ait dairenin içini tamamen dolduracak şekilde kodlamalıdır.
- Bir sorunun cevabı olarak birden fazla seçenek kodlanması halinde, ilgili soru yanlış cevaplanmış sayılacaktır.
- Cevap değiştirmek için, önceden kodlanan seçeneğin, iz bırakılmayacak şekilde iyice silinerek temizlenmesine özen gösterilmelidir.

## 17. Müzik Öğretmenliği Programını tercih edecek olan adaylar için Müzik Yetenek Sınavları

### Müzik Burs Sıralaması Yetenek Sınavı:

DAÜ – Giriş ve Burs Sınavı 2024'e katılan adaylardan, Müzik Burs Sıralaması Yetenek Sınavı'na katılmak isteyenler, 04 – 14 Haziran 2024 tarihleri arasında (*her iki tarih dahil*) için

0 392 630 1982,  
0 392 630 3122,  
0 392 630 1420,  
0 392 630 4044 numaralı telefonlara,

veya

[cemil.tugcan@emu.edu.tr](mailto:cemil.tugcan@emu.edu.tr) e-posta adresine başvuru yapmaları gerekmektedir. Müzik Burs Sıralaması Yetenek Sınavı, 24 Haziran – 05 Temmuz 2024 tarihlerinde yapılacaktır. Müzik Burs Sıralaması Yetenek Sınavı için Başvuru yapan adaylara randevu yeri, tarihi, saati ve sınavın nasıl yapılacağı telefon ve/veya e-posta yolu ile bildirilecektir.

### Müzik Yetenek Sınavı:

DAÜ – Giriş ve Burs Sınavı 2024'e katılmayan adaylar, Müzik Yetenek Sınavına katılabilirler ancak burs imkânından yararlanamazlar. Bu durumdaki adayların Müzik Yetenek Sınavı için

0 392 630 1982,  
0 392 630 3122,  
0 392 630 1420,  
0 392 630 4044 numaralı telefonlara

veya

[cemil.tugcan@emu.edu.tr](mailto:cemil.tugcan@emu.edu.tr) e-posta adresine başvuru yapmaları gerekmektedir. Başvuru yapan adaylara randevu yeri, tarihi, saati ve sınavın nasıl yapılacağı telefon ve/veya e-posta yolları ile bildirilecektir.

## 18. Sınavın Değerlendirilmesi

Sınav değerlendirilirken her yanlış işaretlenen bir cevap için, ilgili testteki bir doğru cevaba karşılık gelen puan değerinin dörtte biri kadar puan düşürülecektir. Cevapları işaretlenmemiş sorular için ise puan düşürülmeyecektir.

Herhangi bir nedenle bir sorunun iptal edilmesi durumunda, iptal edilen soru değerlendirme dışı bırakılacak ve ağırlığı diğer sorulara yansıtılmayacaktır.

**Adayların aşağıdaki puan türleri hesaplanacaktır;**

<b>MF</b>	Matematik – Fen Bilimleri Puanı
<b>TM</b>	Türkçe – Matematik Puanı
<b>TS</b>	Türkçe – Edebiyat ve Sosyal Bilimler Puanı
<b>İD</b>	İngilizce Dil Puanı



## 19. DAÜ – Giriş ve Burs Sınavı 2024 Puanı Nasıl Hesaplanır?

Adayın DAÜ – Giriş ve Burs Sınavı 2024 Puanları, her testteki Net Doğru Sayısı'na (NDS) bağlıdır. NDS aşağıda belirtildiği gibi hesaplanır.

$$\text{NDS} = \text{Doğru cevap sayısı} - [(\text{Yanlış cevap sayısı}) / 4]$$

NDS'nin bulunmasından sonra ilgili puan türlerine göre hesaplama aşağıda belirtildiği şekilde yapılır.

$$\text{MF} = 10 \times [[(4/3) (\text{NDS Mat2})] + [(4/3) (\text{NDS Fen})] + [(2/3) (\text{NDS Türk})]]$$

$$\text{MF} = 10 \times [[(4/3) (\text{NDS Mat2})] + [(4/3) (\text{NDS Fen})] + [(2/3) (\text{NDS Türk/İng*})]]$$

$$\text{TM} = 10 \times [[(4/3) (\text{NDS Mat1})] + [(4/3) (\text{NDS Türk})] + [(2/3) (\text{NDS EdSos})]]$$

$$\text{TS} = 10 \times [[(2/3) (\text{NDS Mat1})] + [(4/3) (\text{NDS Türk})] + [(4/3) (\text{NDS EdSos})]]$$

$$\text{İD} = 10 \times [[(3/3) (\text{NDS Türk})] + [(2/3) (\text{NDS EdSos})] + [(5/3) (\text{NDS İng})]]$$

(\*)Sadece yabancı uyruklu öğrenci adayları için

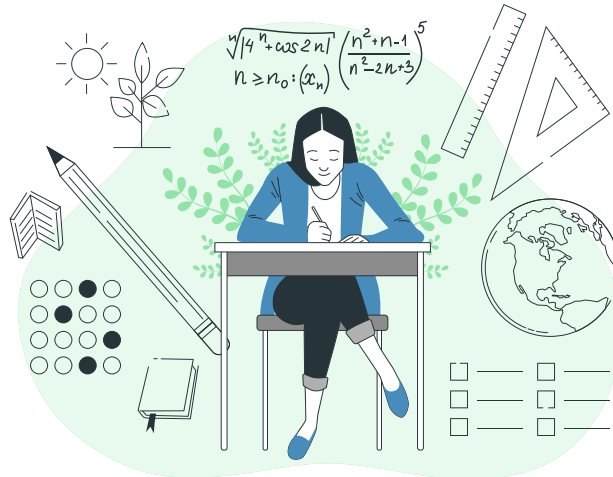

## Puan Hesaplama Örneđi

DAÜ Giriş ve Burs Sınavı – 2024'te ařađıdaki belirtilen testleri yapan bir adayın puan hesaplaması:

Testlere verdiđi cevaplar	NDS Hesaplaması
Matematik - 1 Testi'nden 25 dođru ve 5 yanlış	$NDS\ Mat1 = 25 - (5/4) = 23.75$
Matematik - 2 Testi'nden 15 dođru, 7 yanlış ve 8 boş	$NDS\ Mat2 = 15 - (7/4) = 13.25$
Fen Bilimleri Testi'nden 15 dođru ve 15 yanlış	$NDS\ Fen = 15 - (15/4) = 11.25$
Türkçe Testi'nden 24 dođru ve 6 yanlış	$NDS\ Türk = 24 - (6/4) = 22.50$
Edebiyat ve Sosyal Bilimler Testi'nden 20 dođru, 6 yanlış ve 4 boş	$NDS\ EdSos = 20 - (6/4) = 18.50$
İngilizce Dil Testi'nden 22 dođru, 6 yanlış ve 2 boş	$NDS\ İng = 22 - (6/4) = 20.50$

Aday, bu performansı ile řu puanları alır: (*hesaplama yapılırken son deđerde kesir 2 basamađa yuvarlanır*)

$$MF = 10 \times \left[ \left( \frac{4}{3} \right) (NDS\ Mat2) \right] + \left[ \left( \frac{4}{3} \right) (NDS\ Fen) \right] + \left[ \left( \frac{2}{3} \right) (NDS\ Türk) \right]$$

$$MF = 10 \times \left[ \left( \frac{4}{3} \right) (13.25) \right] + \left[ \left( \frac{4}{3} \right) (11.25) \right] + \left[ \left( \frac{2}{3} \right) (22.50) \right] = 476.67$$

$$TM = 10 \times \left[ \left( \frac{4}{3} \right) (NDS\ Mat1) \right] + \left[ \left( \frac{4}{3} \right) (NDS\ Türk) \right] + \left[ \left( \frac{2}{3} \right) (NDS\ EdSos) \right]$$

$$TM = 10 \times \left[ \left( \frac{4}{3} \right) (23.75) \right] + \left[ \left( \frac{4}{3} \right) (22.50) \right] + \left[ \left( \frac{2}{3} \right) (18.50) \right] = 740.00$$

$$TS = 10 \times \left[ \left( \frac{2}{3} \right) (NDS\ Mat1) \right] + \left[ \left( \frac{4}{3} \right) (NDS\ Türk) \right] + \left[ \left( \frac{4}{3} \right) (NDS\ EdSos) \right]$$

$$TS = 10 \times \left[ \left( \frac{2}{3} \right) (23.75) \right] + \left[ \left( \frac{4}{3} \right) (22.50) \right] + \left[ \left( \frac{4}{3} \right) (18.50) \right] = 701.67$$

$$İD = 10 \times \left[ \left( \frac{3}{3} \right) (NDS\ Türk) \right] + \left[ \left( \frac{2}{3} \right) (NDS\ EdSos) \right] + \left[ \left( \frac{5}{3} \right) (NDS\ İng) \right]$$

$$İD = 10 \times \left[ \left( \frac{3}{3} \right) (22.5) \right] + \left[ \left( \frac{2}{3} \right) (18.5) \right] + \left[ \left( \frac{5}{3} \right) (20.5) \right] = 690.00$$

## 20. Sorular, Cevap Anahtarı ve Puanların Açıklanması

DAÜ – Giriş ve Burs Sınavı 2024 soruları ve cevapları sınav günü saat 14:00'da, adayların sınav performansları (*doğru/yanlış sayıları*) ise, aynı gün içinde değerlendirilip, DAÜ web sitesinde ([www.emu.edu.tr](http://www.emu.edu.tr)) açıklanacaktır.

## 21. Sınav Sonuçlarına İtiraz

Adaylar, sınav sonuçlarına itirazlarını 04 Haziran 2024 Salı, saat 12:00'a kadar, e-posta ile [sinavitiraz@emu.edu.tr](mailto:sinavitiraz@emu.edu.tr) adresine yapmalıdır. Bu itiraz e-postasında; soru kitapçığı türü, test adı, soru numarası, itiraz konusu ve itiraz sahibine ulaşılabilecek telefon numarası açıkça belirtilmelidir. İtirazlar için DAÜ Sınav Komitesi (*Tel: 0 533 834 85 00*) ile irtibat kurulabilir. İtiraz sonuçları, 04 Haziran 2024 Salı, saat 14:00'den sonra itiraz sahibinin e-posta adresine gönderilecektir.

## 22. Programlara Yerleştirme

Adaylar başvuru sırasında yaptıkları tercih sırasına göre, kontenjanlar çerçevesinde, programlara yerleştirilecekler ve yerleştirilme sonuçları, puanlarla birlikte 04 Haziran 2024 Salı saat 20:00'dan sonra DAÜ web sitesinden ilân edilecektir.

## 23. Sınavsız Giriş Hakkı

Uluslararası Ortak Programlar (*Tıp ve Diş Hekimliği*) ve Müzik Öğretmenliği hariç diğer programlara Ortaöğretim Başarı Puanı'na göre, kontenjanlar çerçevesinde KKTC uyuklu, KKTC - Türkiye Cumhuriyeti çift uyuklu öğrenci kabul edilecektir. Bu şekilde kabul edilecek öğrenciler burs imkanından yararlanamayacaktır.

Yabancı uyuklu öğrenci adayları Uluslararası Ortak Programlar (*Tıp ve Diş Hekimliği*) hariç diğer programlara Ortaöğretim Başarı Puanı'na göre, kontenjanlar çerçevesinde kabul edilecektir.

### Sınavsız giriş hakkı için başvurular:

DAÜ Giriş ve Burs Sınavı 2024 sonrasında, DAÜ Öğrenci İşleri Müdürlüğü'ne şahsen başvurarak yapılabilecektir.

Başvuruda gerekli belgeler için Madde 25, Kesin Kayıt İşlemleri'ne bakınız.

## 24. Öğrenim Harçları ve Başarı Bursları

2024 – 2025 Akademik Yılında DAÜ'ye yeni kayıt yaptıracak öğrencilere uygulanacak olan öğrenim harçları hakkında bilgi “DAÜ-Yeni Öğrenci Eğitim Ücreti Arama Sistemi” kullanılarak elde edilebilir. Bu sisteme aşağıdaki adresten erişilebilir:

<https://portal.emu.edu.tr/YeniOgrenciOgrenimUcreti.aspx>

Lise öğrenimini kesintisiz (4 yıl) KKTC’de eğitim veren bir eğitim kurumunda tamamlayarak mezun olan veya olacak olan Türkiye Cumhuriyeti vatandaşı veya yabancı uyruklu öğrencilere, KKTC uyruklu öğrencilere uygulanan öğrenim harçları uygulanır.

Lise öğrenimini KKTC’de eğitim veren bir eğitim kurumunda tamamlayarak mezun olan veya olacak olan yabancı uyruklu öğrencilere yabancı uyruklu öğrencilere uygulanan öğrenim harçları uygulanır.

DAÜ – Giriş ve Burs Sınavı 2024 sonucunda, Tıp ve Diş Hekimliği hariç diğer programlara yerleşen ve her program için aşağıda belirtilen koşulları sağlayan bir adaya %100 , bir adaya %75 ve bir adaya da %50 olmak üzere, başarı sıralarına göre 3 adaya burs verilir. Ancak ilk üç sırada yer alıp burs hakkı kazanan adaylardan puanları eşit olan adaylar aynı oranda burs hakkı kazanır. Burslar sadece öğrenim harcını kapsar.

Tıp ve Diş Hekimliği programları hariç diğer programlara yerleşen adaylar sıralandıktan sonra;

- %100 burs hakkı için Lisans Programları için 600, Ön lisans Programları için ise 350 veya üzerinde puan almak koşuldur.
- %75 burs hakkı için Lisans Programları için 550, Ön lisans Programları için ise 325 veya üzerinde puan almak koşuldur.
- %50 burs hakkı için Lisans Programları için 500, Ön lisans Programları için ise 300 veya üzerinde puan almak koşuldur.
- Programlarının her birinde yukarıda belirtilen kriterlere göre verilen burs sayısı 3’ten az ise, verilemeyen burs sayısı kadar adaya, Lisans Programları için en az 400 puan, Ön lisans Programları için ise en az 250 puan almış olmak koşulu ile yerleştirme sırasına göre %50 burs verilir.

DAÜ'ye kayıt yaptıracak olan adaylar, başarı burslarından herhangi bir koşula bağlı olmaksızın ilgili programın süresi kadar kesintisiz olarak yararlanabilecektir. İngilizce hazırlık gerektiren programlarda, bu süreye en fazla 1 yıl eklenebilecektir. Diğer DAÜ Bursları için **Tablo 4’e** bakınız.

## 25. Kesin Kayıt İşlemleri

DAÜ – Giriş ve Burs Sınavı 2024 sonucunda kazanılacak kayıt hakkı, sadece 2024 – 2025 Akademik Yılı Güz dönemi için geçerlidir. DAÜ tarafından ilân edilen tarihlerde kayıt yaptırmayan adaylar, kayıt yapma hakkını kaybedeceklerdir.

Adaylar kesin kayıt yaptırmak için aşağıdaki belgelerle birlikte DAÜ Öğrenci İşleri Müdürlüğü'ne başvurmalıdırlar:

- Lise veya dengi okul diplomasının aslı ve altı adet fotokopisi
- KKTC Kimlik Kartı fotokopisi (*KKTC veya KKTC / Türkiye Cumhuriyeti vatandaşı olanlar için*)
- Lise öğrenimini kesintisiz olarak (*4 yıl*) KKTC'de örgün eğitim veren bir eğitim kurumunda okuduğuna dair belge (*Sadece Türkiye Cumhuriyeti vatandaşı olanlar için*)
- Türkiye Cumhuriyeti Kimlik Kartı fotokopisi (*Sadece Türkiye Cumhuriyeti vatandaşı olanlar için*)
- Altı adet yeni çekilmiş vesikalık resim
- Dönem öğrenim harcının DAÜ hesabına yatırıldığına dair makbuz

## 26. Uluslararası Sınavlar ile Öğrenci Kabulü

DAÜ'nün tüm programlarına, belirlenen kontenjanlar çerçevesinde, uluslararası sınavlar (*GCE A Level, GCE AS Level, IGCSE – GCSE O'Level, ABITUR, SAT vb.*) ile de öğrenci kabul edilmektedir. Bilgi için;

### DAÜ Öğrenci İşleri Müdürlüğü

Doğu Akdeniz Üniversitesi Kuzey Kampüsü – Gazimağusa

Tel: (0392) 630 1217 ve (0392) 630 1111

Faks: (0392) 365 1317 ve (0392) 365 1241





TESTLER	PUAN TÜRLERİ				
	MF		TM	TS	İD
	KKTC/TC	Yabancı Uyruklu			
Matematik - 1 Testi			% 40	% 20	
Matematik - 2 Testi	% 40	% 40			
Fen Bilimleri Testi	% 40	% 40			
Türkçe Testi	% 20		% 40	% 40	% 30
Edebiyat ve Sosyal Bilimler Testi			% 20	% 40	% 20
İngilizce Dil Testi					% 50
Türkçe Testi / İngilizce Dil Testi (*)		% 20			

**MF** : Matematik - Fen Bilimleri Puan Türü  
**TM** : Türkçe - Matematik Puan Türü  
**TS** : Türkçe - Edebiyat ve Sosyal Bilimler Puan Türü  
**İD** : İngilizce Dil Puan Türü

\* Yabancı uyruklu öğrenciler tercihlerine göre Türkçe veya İngilizce Dil Testinden birini cevaplandırmaları gerekmektedir.

**TABLO 2A****TEST KAPSAMLARI ve SORU DAĞILIMLARI**

TESTLER	TESTİN KAPSAMI	KONULARA GÖRE SORU SAYISI	TOPLAM SORU SAYISI
<b>Matematik - 1 Testi</b>	Matematik	21	30
	Geometri	6	
	Analitik Geometri	3	
<b>Matematik - 2 Testi</b>	Matematik	22	30
	Geometri	8	
<b>Fen Bilimleri Testi</b>	Fizik	10	30
	Kimya	10	
	Biyoloji	10	
<b>Edebiyat ve Sosyal Bilimler Testi</b>	Edebiyat	9	30
	Tarih	9	
	Coğrafya	9	
	Felsefe	3	
<b>Türkçe Testi</b>	Türkçe	30	30
<b>İngilizce Dil Testi</b>	İngilizce	30	30

MATEMATİK KONULARI	
Temel Kavramlar	Problemler (sayı – kesir, yaş, işçi, karışım, hız, yüzdelik ve kâr – zarar problemleri, grafik)
Sayısal Yetenek	
Sayılar	Birinci Derece Eşitsizlikler
Sayı Basamakları	İkinci Derece Eşitsizlikler
Rasyonel Sayılar	Mutlak Değerli Eşitsizlikler
Ondalık Sayılar	Kümeler
Üslü Sayılar	Kartezyen Çarpım
Köklü Sayılar	Grafikler ve Grafik Okuma
Mutlak Değer	İstatistik ve Veri Analizi
Oran – Oranti	Fonksiyonlar
Bölme – Bölünebilme	Polinomlar
OBEB – OKEK	Bileşke Fonksiyonlar
Çarpanlara Ayırma	Ters Fonksiyon
Birinci Derece Denklemler	Parabol
İkinci Dereceden Denklemler	
Mutlak Değerli Denklemler	
Doğrusal Denklem Sistemleri	

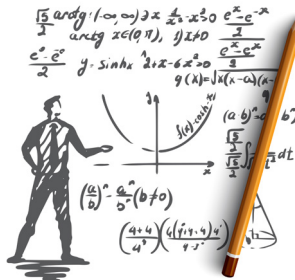

## TABLO 2B TEST İÇERİKLERİ

## MATEMATİK - 1 TESTİ KONULARI

GEOMETRİ KONULARI	
Genel Yetenek	İkizkenar Üçgen
Şekil Yeteneği	Eşkenar Üçgen
Koordinat Düzlemi	Çeşit Kenar Üçgen
Noktanın Analitiği	Üçgende Alan
Doğrunun Analitiği	Dörtgenler
Paralel ve Dik Doğrular	Kare
Doğruda Açılar	Dikdörtgen
Üçgenler	Paralelkenar
Üçgende Açılar	Eşkenar Dörtgen
Dik Üçgen	Yamuk
Dik Üçgende Trigonometrik Bağlılıklar	Deltoid

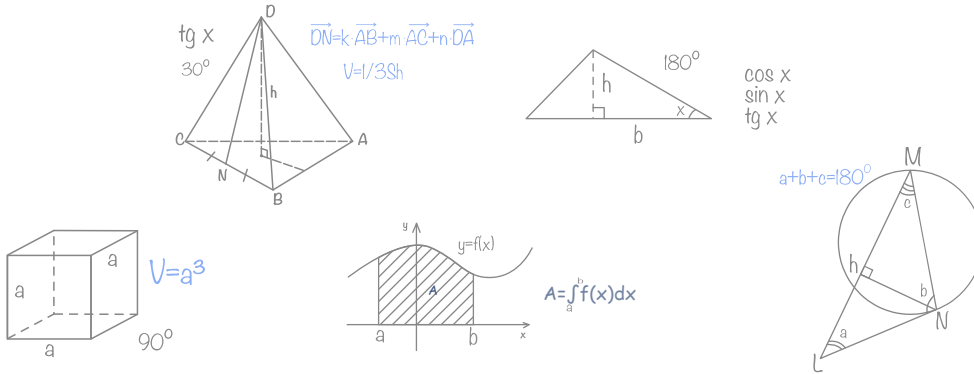



## MATEMATİK - 2 TESTİ KONULARI

## TABLO 2B TEST İÇERİKLERİ

MATEMATİK KONULARI	
Matematik – 1 Testi Konuları	Logaritma Kuralları
Kareköklü Denklemler	Logaritma Fonksiyonu
Rasyonel Denklemler	Logaritma Denklemleri
Kareköklü Eşitsizlikler	Logaritma Eşitsizlikleri
Rasyonel Eşitsizlikler	Trigonometri
Karmaşık Sayılar	Trigonometrik Denklemler
Permütasyon	Toplam – Fark ve İki Kat Açılı Formülleri
Kombinasyon	Trigonometrik Fonksiyonlar
Paskal Üçgeni ve Binom Açılımı	Ters trigonometrik fonksiyonlar
Olasılık	Limit
Diziler	Süreklilik
Mantık	Türev
Üstel Fonksiyonlar	Türev Uygulamaları
Üstel Denklemler	İntegral
Üstel Eşitsizlikler	Belirli İntegral
Logaritma	İntegral kullanarak alan bulunması
GEOMETRİ KONULARI	
Matematik – 1 Testi Konuları	Çemberde Teğet
Üçgende Benzerlik	Daire
Üçgende Açıortay Bağlantıları	Dairenin Çevresi
Üçgende Kenarortay Bağlantıları	Dairenin Alanı
Üçgende Açılı – Kenar Bağlantıları	Küp
Çemberler	Silindir
Çemberde Açılar	Küre
Çemberde Uzunluklar	

## TABLO 2B TEST İÇERİKLERİ

## FEN BİLİMLERİ TESTİ KONULARI

FİZİK KONULARI		
Madde ve Özellikleri	İş, Güç ve Enerji	Düzlem Aynalar
Kütle Merkezi – Tork – Denge	Isı ve Sıcaklık	Küresel Aynalar
Vektörler	Genleşme	Mercekler
Kuvvet – Denge	Elektrostatik	Kırılma
Kuvvet ve Hareket	Elektrik	Dalgalar
Doğrusal Hareket	Elektrik Devreleri	Ses Dalgaları
Çembersel Hareket	Elektrik ve Manyetizma	Deprem Dalgaları
Sıvıların Kaldırma Kuvveti	Optik	
Basınç	Işık ve Gölge	
KİMYA KONULARI		
Doğa ve Kimya	Asitler, Bazlar ve Tuzlar	Çözünürlük Dengesi
Atom ve Yapısı	Gazlar	Modern Atom Teorisi
Periyodik Sistem	Kimyasal Tepkimeler	Kimyasal Tepkimelerde Enerji
Kimyanın Temel Yasaları	Kimyasal Hesaplamalar	Tepkimelerde Hız ve Denge
Mol Kavramı	Kimyasal Denkleştirme	Kimya ve Elektrik
Maddenin Halleri	Kimyasal Türler Arası Etkileşimler	Organik Kimyaya Giriş
Karışımlar	Sıvı Çözeltiler	Enerji Kaynakları
Karışımların Ayrılması	Çözünürlük	

BİYOLOJİ KONULARI		
Canlıların Sınıflandırılması	Canlılarda Enerji Dönüşümleri	Endokrin Sistem
Canlıların Ortak Özellikleri	Fotosentez	Duyu Organları
Canlıların Temel Bileşenleri	Kemosentez	Destek ve Hareket Sistemi
Hücre	Hücreyel Solunum	Sindirim Sistemi
Hücrenin Yapısı ve İşlevi	Kalıtım	Dolaşım Sistemi
Sitoplazma ve Çekirdek	Genetik Şifre	Bağışıklık Sistemi
Hücre Zarından Madde Geçişleri	DNA – RNA	Solunum Sistemi
Hücre Bölünmeleri	Protein Sentezi	Boşaltım Sistemi
Mayoz ve Eşeyli Üreme	İnsan Vücudu	Üreme Sistemi ve Embriyonik Gelişim
Mitoz ve Eşeysiz Üreme	Sinir Sistemi	Ekosistem Ekolojisi

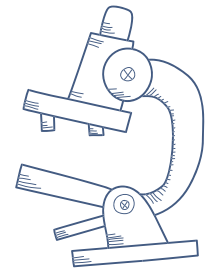
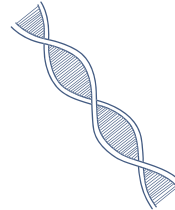
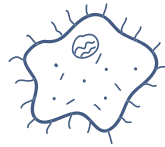
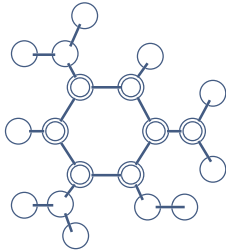

## TABLO 2B TEST İÇERİKLERİ

## EDEBİYAT VE SOSYAL BİLİMLER TESTİ KONULARI

EDEBİYAT KONULARI	
Güzel Sanatlar ve Edebiyat	Fecr-i Ati Edebiyatı
Edebi Sanatlar	Milli Edebiyat
Söz Sanatları	Cumhuriyet Dönemi Edebiyatı
Metinlerin Sınıflandırılması	1571'den Günümüze Kıbrıs'ta Edebiyat (Genel)
Şiir Bilgisi	Kıbrıs Türk Edebiyatı
Halk Edebiyatı	Kıbrıslı Türk Yazar, Şair ve Sanatçılar
Divan Edebiyatı	Kıbrıs Türk Kültürü
Tanzimat Edebiyatı	Kıbrıs'ta Sanat ve Kültür Faaliyetleri
Serveti Fünun Edebiyatı	Geçmişten Günümüze Kıbrıs Türk Basını
TARİH KONULARI	
Osmanlı Tarihi	Sivas ve Erzurum Kongreleri
Beylikten Devlete Osmanlı (1300 – 1453)	Misakı Milli
Dünya Gücü Osmanlı Devleti (1453 – 1600)	I. TBMM Dönemi
Osmanlı Devleti'nin Arayış Yılları (17. Yüzyıl)	Sevr Antlaşması
Osmanlı Devleti'nde En Uzun Yüzyıl (1800 – 1922)	Mudanya Ateşkesi
20. Yüzyılda Osmanlı Devleti	Atatürk İlke ve İnkılapları
1. Dünya Savaşı	Kıbrıs Tarihi (Günümüz dahil)
Milli Mücadeleye Hazırlık Dönemi	Kıbrıs'ta Osmanlı Dönemi
Kurtuluş Savaşı'nda Cepheleler (1919 – 1922)	Kıbrıs'ta İngiliz Dönemi
Mondoros Ateşkes Antlaşması	Kıbrıs'ta Güncel Olaylar
Amasya Genelgesi	



**COĞRAFYA KONULARI**

Dünyanın Şekli ve Hareketleri	Türkiye'nin Su ve Yeraltı Kaynakları
Paralel ve Meridyenler	Türkiye'de Nüfus, Yerleşme ve Göç
Coğrafi Konum	Türkiye'de Ekonomik Faaliyetler
Harita Bilgisi	Türkiye'nin Enerji Kaynakları
İklim Bilgisi	Türkiye'de Çevre Sorunları ve Doğal Afetler
İklim Türleri ve Bitki Örtüsü	Kıbrıs Coğrafyası
Atmosfer ve Sıcaklık	Kıbrıs'ın İklimi ve Bitki Örtüsü
Basınç ve Rüzgârlar	Kıbrıs Üretim ve Ekonomi
Türkiye'nin Yer Şekilleri	Kıbrıs'ta Turizm
Türkiye'nin Coğrafi Bölgeleri	Kıbrıs'ın tarihi ve turistik mekânları
Türkiye'nin İklimi ve Bitki Örtüsü	Kıbrıs'ta çevre sorunları

**FELSEFE KONULARI**

Felsefe'ye Giriş	Bilgi Türleri
Felsefe'nin Konusu	Felsefi Bilgi
Felsefe Alanındaki Temel Kavramlar	



## TABLO 2B TEST İÇERİKLERİ

## TÜRKÇE VE İNGİLİZCE DİL TESTİ KONULARI

### TÜRKÇE TESTİ KONULARI

Sözel Yetenek	Ses Bilgisi
Sözel Mantık	Anlatım Bozukluğu
Okuduğunu Anlama	Yazım Kuralları
Sözcük Anlama	Noktalama İşaretleri
Sözcüğün Temel Yapısı	Soru Takıları
Sözcük Türleri (İsimler, sıfatlar, zamirler)	Ekler
Sözcük Grupları	Tamlamalar
Cümlelerin Öğeleri	Fiiller
Cümle Türleri	Fiilde çatı
Cümlede Anlam	Metin Türleri
Paragrafta Anlatım Teknikleri	Şiir Bilgisi
Paragrafın Yapısı	Deyim ve Atasözü Anlamı
Paragrafta Konu ve Ana Düşünce	İletişim, Dil ve Kültür
Paragrafta Yardımcı Düşünce	Kıbrıs Ağzı

### İNGİLİZCE DİL TESTİ KONULARI

Okuduğunu Anlama	Diyalog Tamamlama
Kelime Bilgisi	Paragrafta Boşluk Doldurma
Sözcük Anlamı	Paragrafta Konu ve Ana Düşünce
Dil Bilgisi	Paragrafta Anlam Bütünlüğünü Bozan Cümleyi Bulma
Cloze Testi	Paragrafta Anlam Bütünlüğünü Sağlayan Cümleyi Bulma
Cümle Tamamlama	İngilizce Cümlelerin Türkçe Karşılığını Bulma
Anlamca Yakın Cümleyi Bulma	Türkçe Cümlelerin İngilizce Karşılığını Bulma



DR. FAZIL KÜÇÜK TIP FAKÜLTESİ					
Program Kodu	Program	Program Türü	Öğrenim Süresi	Eğitim Dili	Puan Türü
090	Marmara Üniversitesi – Doğu Akdeniz Üniversitesi Uluslararası Ortak Tıp Programı (*)	Lisans	6 (**)	İngilizce	MF
<p>(*) Sadece KKTC uyruklu ve KKTC – Türkiye Cumhuriyeti çift uyruklu adaylar ile yabancı uyruklu öğrenci adaylar kabul edilecektir. (**) Öğrenimin ilk üç yılı Doğu Akdeniz Üniversitesi'nde, son üç yılı Marmara Üniversitesi'nde yapılacaktır.</p>					
DIŞ HEKİMLİĞİ FAKÜLTESİ					
Program Kodu	Program	Program Türü	Öğrenim Süresi	Eğitim Dili	Puan Türü
070	Sağlık Bilimleri Üniversitesi – Doğu Akdeniz Üniversitesi Uluslararası Ortak Dış Hekimliği Programı (*)	Lisans	5 (**)	İngilizce	MF
<p>(*) Sadece KKTC uyruklu ve KKTC – Türkiye Cumhuriyeti çift uyruklu adaylar ile yabancı uyruklu öğrenci adaylar kabul edilecektir. (**) Öğrenimin ilk iki yılı Doğu Akdeniz Üniversitesi'nde, son üç yılı Sağlık Bilimleri Üniversitesi'nde yapılacaktır.</p>					
ECZACILIK FAKÜLTESİ					
Program Kodu	Program	Program Türü	Öğrenim Süresi	Eğitim Dili	Puan Türü
080	Eczacılık	Lisans	5	İngilizce	MF

**TABLO 3**
**DAÜ LİSANS ve ÖN LİSANS PROGRAMLARI**

<b>EĞİTİM FAKÜLTESİ</b>					
<b>Program Kodu</b>	<b>Program</b>	<b>Program Türü</b>	<b>Öğretim Süresi</b>	<b>Eğitim Dili</b>	<b>Puan Türü</b>
101	İngilizce Öğretmenliği	Lisans	4	İngilizce	İD
102	Müzik Öğretmenliği (*)	Lisans	4	Türkçe	(*)
103	Okul Öncesi Öğretmenliği	Lisans	4	Türkçe	TM
104	Rehberlik ve Psikolojik Danışmanlık	Lisans	4	Türkçe	TM
105	Türkçe Öğretmenliği	Lisans	4	Türkçe	TS
106	Özel Eğitim Öğretmenliği	Lisans	4	Türkçe	TS
107	Bilgisayar ve Öğretim Teknolojileri Öğretmenliği	Lisans	4	İngilizce	MF
108	İlköğretim Matematik Öğretmenliği	Lisans	4	Türkçe	MF
109	Sınıf Öğretmenliği (**)	Lisans	4	Türkçe	TM
110	Sosyal Bilgiler Öğretmenliği (***)	Lisans	4	Türlçe	TS

(\*) Yetenek Sınavı ile öğrenci kabul edilecektir. Detaylar için Kılavuz **Madde 17**'ye bakınız.  
(\*\*) Sadece Türkiye Cumhuriyeti uyruklu adaylar kabul edilecektir.  
(\*\*\*) Sadece KKTC uyruklu ve KKTC – Türkiye Cumhuriyeti çift uyruklu adaylar kabul edilecektir.

<b>FEN VE EDEBİYAT FAKÜLTESİ</b>					
<b>Program Kodu</b>	<b>Program</b>	<b>Program Türü</b>	<b>Öğretim Süresi</b>	<b>Eğitim Dili</b>	<b>Puan Türü</b>
201	Matematik ve Bilgisayar Bilimleri	Lisans	4	İngilizce	MF
202	Moleküler Biyoloji ve Genetik	Lisans	4	İngilizce	MF
203	İngilizce Mütercim ve Tercümanlık	Lisans	4	İngilizce	İD
204	Psikoloji	Lisans	4	İngilizce	TM
205	Psikoloji	Lisans	4	Türkçe	TM
206	Türk Dili ve Edebiyatı	Lisans	4	Türkçe	TS
207	Aktüerya Bilimleri	Lisans	4	İngilizce	MF
208	Fizik	Lisans	4	İngilizce	MF
209	Kimya	Lisans	4	İngilizce	MF
210	İstatistik ve Bilgisayar Bilimleri	Lisans	4	İngilizce	MF

**HUKUK FAKÜLTESİ**

Program Kodu	Program	Program Türü	Öğrenim Süresi	Eğitim Dili	Puan Türü
301	Hukuk	Lisans	4	Türkçe	TM

**İLETİŞİM FAKÜLTESİ**

Program Kodu	Program	Program Türü	Öğrenim Süresi	Eğitim Dili	Puan Türü
401	Yeni Medya ve İletişim	Lisans	4	Türkçe	TS
402	Yeni Medya ve İletişim	Lisans	4	İngilizce	TS
403	Görsel İletişim Tasarımı	Lisans	4	İngilizce	TS
404	Halkla İlişkiler ve Reklamcılık	Lisans	4	İngilizce	TS
405	Halkla İlişkiler ve Reklamcılık	Lisans	4	Türkçe	TS
406	Radyo, Televizyon ve Sinema	Lisans	4	İngilizce	TS
407	Radyo, Televizyon ve Sinema	Lisans	4	Türkçe	TS
408	Dijital Oyun Tasarımı	Lisans	4	İngilizce	TS

**TABLO 3**
**DAÜ LİSANS ve ÖN LİSANS PROGRAMLARI**

<b>İŞLETME VE EKONOMİ FAKÜLTESİ</b>					
<b>Program Kodu</b>	<b>Program</b>	<b>Program Türü</b>	<b>Öğretim Süresi</b>	<b>Eğitim Dili</b>	<b>Puan Türü</b>
501	İktisat	Lisans	4	İngilizce	TM
502	İşletme	Lisans	4	İngilizce	TM
503	Kamu Yönetimi	Lisans	4	İngilizce	TM
504	Siyaset Bilimi	Lisans	4	İngilizce	TM
505	Uluslararası İlişkiler	Lisans	4	İngilizce	TM
506	Uluslararası Ticaret ve İşletmecilik	Lisans	4	İngilizce	TM
507	Uluslararası Ticaret ve İşletmecilik	Lisans	4	Türkçe	TM
508	Yönetim Bilişim Sistemleri	Lisans	4	İngilizce	TM
509	İnsan Kaynakları Yönetimi	Lisans	4	İngilizce	TM
510	Pazarlama	Lisans	4	İngilizce	TM
511	Bankacılık ve Sigortacılık	Lisans	4	İngilizce	TM
512	Muhasebe ve Finans Yönetimi	Lisans	4	İngilizce	TM
513	Finans ve Bankacılık	Lisans	4	İngilizce	TM
514	Uluslararası Finans ve Bankacılık	Lisans	4	İngilizce	TM
515	İşletme (*)	Lisans	4	Türkçe	TM

(\*) Sadece KKTC uyruklu ve KKTC – Türkiye Cumhuriyeti çift uyruklu adaylar kabul edilecektir.

<b>MİMARLIK FAKÜLTESİ</b>					
<b>Program Kodu</b>	<b>Program</b>	<b>Program Türü</b>	<b>Öğretim Süresi</b>	<b>Eğitim Dili</b>	<b>Puan Türü</b>
601	Mimarlık	Lisans	4	İngilizce	MF
602	İç Mimarlık	Lisans	4	İngilizce	TM
603	İç Mimarlık	Lisans	4	Türkçe	TM



## DAÜ LİSANS ve ÖN LİSANS PROGRAMLARI

## TABLO 3

MÜHENDİSLİK FAKÜLTESİ					
Program Kodu	Program	Program Türü	Öğrenim Süresi	Eğitim Dili	Puan Türü
701	Bilgisayar Mühendisliği	Lisans	4	İngilizce	MF
702	Bilgisayar Mühendisliği	Lisans	4	Türkçe	MF
703	Bilişim Sistemleri Mühendisliği	Lisans	4	İngilizce	MF
704	Elektrik ve Elektronik Mühendisliği	Lisans	4	İngilizce	MF
705	Elektronik ve Haberleşme Mühendisliği	Lisans	4	İngilizce	MF
706	Endüstri Mühendisliği	Lisans	4	İngilizce	MF
707	İnşaat Mühendisliği	Lisans	4	İngilizce	MF
708	İşletme Mühendisliği	Lisans	4	İngilizce	MF
709	Makine Mühendisliği	Lisans	4	İngilizce	MF
710	Mekatronik Mühendisliği	Lisans	4	İngilizce	MF
711	Yazılım Mühendisliği	Lisans	4	İngilizce	MF
712	Biyomedikal Mühendisliği	Lisans	4	İngilizce	MF
713	İnşaat Mühendisliği (*)	Lisans	4	Türkçe	MF
714	Yapay Zekâ Mühendisliği (*)	Lisans	4	İngilizce	MF

(\*) Sadece KKTC uyruklu ve KKTC – Türkiye Cumhuriyeti çift uyruklu adaylar kabul edilecektir.

SAĞLIK BİLİMLERİ FAKÜLTESİ					
Program Kodu	Program	Program Türü	Öğrenim Süresi	Eğitim Dili	Puan Türü
001	Beslenme ve Diyetetik	Lisans	4	Türkçe	MF
002	Beslenme ve Diyetetik	Lisans	4	İngilizce	MF
003	Fizyoterapi ve Rehabilitasyon	Lisans	4	Türkçe	MF
004	Fizyoterapi ve Rehabilitasyon	Lisans	4	İngilizce	MF
005	Sağlık Yönetimi	Lisans	4	Türkçe	TM
006	Egzersiz ve Spor Bilimleri	Lisans	4	Türkçe	TS
007	Hemşirelik	Lisans	4	Türkçe	MF
008	Hemşirelik	Lisans	4	İngilizce	MF
009	Paramedik (*)	Lisans	4	Türkçe	MF
010	Ebelik (*)	Lisans	4	İngilizce	MF

(\*) Sadece KKTC uyruklu ve KKTC – Türkiye Cumhuriyeti çift uyruklu adaylar kabul edilecektir.

TABLO 3

## DAÜ LİSANS ve ÖN LİSANS PROGRAMLARI

TURİZM FAKÜLTESİ					
Program Kodu	Program	Program Türü	Öğretim Süresi	Eğitim Dili	Puan Türü
901	Turizm İşletmeciliği	Lisans	4	İngilizce	TM
902	Gastronomi ve Mutfak Sanatları	Lisans	4	Türkçe	TS
903	Gastronomi ve Mutfak Sanatları	Lisans	4	İngilizce	TS
904	Rekreasyon	Lisans	4	İngilizce	TS

BİLGİSAYAR VE TEKNOLOJİ YÜKSEKOKULU					
Program Kodu	Program	Program Türü	Öğretim Süresi	Eğitim Dili	Puan Türü
801	Bilişim Sistemleri ve Teknolojileri	Lisans	4	İngilizce	MF
802	Bilişim Sistemleri ve Teknolojileri	Lisans	4	Türkçe	MF
803	Bilgisayar Programcılığı	Ön lisans	2	Türkçe	TM
804	Biyomedikal Cihaz Teknolojisi (\*)	Ön lisans	2	Türkçe	TM
805	Elektrik ve Elektronik Teknolojisi (\*)	Ön lisans	2	Türkçe	TM
806	Harita ve Kadastro (\*)	Ön lisans	2	Türkçe	TM
807	İnşaat Teknolojisi	Ön lisans	2	Türkçe	TM
808	Muhasebe ve Vergi Uygulamaları (\*)	Ön lisans	2	Türkçe	TM
809	Tıbbi Dokümantasyon ve Sekreterlik (\*)	Ön lisans	2	Türkçe	TS

(\*) Sadece KKTC uyruklu ve KKTC – Türkiye Cumhuriyeti çift uyruklu adaylar kabul edilecektir.

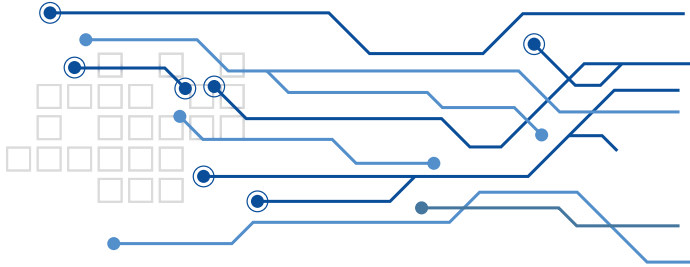



<b>SAĞLIK HİZMETLERİ YÜKSEKOKULU</b>					
<b>Program Kodu</b>	<b>Program</b>	<b>Program Türü</b>	<b>Öğrenim Süresi</b>	<b>Eğitim Dili</b>	<b>Puan Türü</b>
011	Ağız ve Diş Sağlığı	Ön lisans	2	Türkçe	TM
012	Ameliyathane Hizmetleri	Ön lisans	2	Türkçe	TM
013	Anestezi	Ön lisans	2	Türkçe	MF
014	Diyaliz	Ön lisans	2	Türkçe	TM
015	Fizyoterapi	Ön lisans	2	Türkçe	TM
016	İlk ve Acil Yardım	Ön lisans	2	Türkçe	TM
017	Radyoterapi	Ön lisans	2	Türkçe	TM
018	Tıbbi Görüntüleme Teknikleri	Ön lisans	2	Türkçe	TM
019	Ortopedik Protez ve Ortez	Ön lisans	2	Türkçe	TM
020	Eczane Hizmetleri (*)	Ön lisans	2	Türkçe	TM

(\*) Sadece KKTC uyruklu ve KKTC – Türkiye Cumhuriyeti çift uyruklu adaylar kabul edilecektir.

<b>TURİZM VE OTELCİLİK YÜKSEKOKULU</b>					
<b>Program Kodu</b>	<b>Program</b>	<b>Program Türü</b>	<b>Öğrenim Süresi</b>	<b>Eğitim Dili</b>	<b>Puan Türü</b>
905	Aşçılık	Ön lisans	2	Türkçe	TS
906	Sivil Havacılık Kabin Hizmetleri	Ön lisans	2	İngilizce	TM
907	Pastacılık ve Ekmekçilik	Ön lisans	2	Türkçe	TS
908	Turizm ve Otel İşletmeciliği	Ön lisans	2	İngilizce	TM
909	Sivil Havacılık Kabin Hizmetleri (*)	Ön lisans	2	Türkçe	TM

(\*) Sadece KKTC uyruklu ve KKTC – Türkiye Cumhuriyeti çift uyruklu adaylar kabul edilecektir.

## TABLO 4

### DIĞER BURS VE İNDİRİM TÜRLERİ (LİSANS VE ÖN LİSANS PROGRAMLARI İÇİN)

BURS VE İNDİRİM TÜRLERİ	AÇIKLAMA
<b>KKTC DAÜ GİRİŞ SINAVI %100, %75 ve %50 BURSLARI</b>	“DAÜ Giriş ve Burs Sınavı 2024” ile Tıp ve Diş Hekimliği programları hariç bir programa ilk 3 sırada yerleşen öğrencilerden yerleştirme puanlarına göre bir öğrenciyeye %100, bir öğrenciyeye %75 ve bir öğrenciyeye %50 burs verilir. Burs yalnızca öğrenim ücreti muafiyetini kapsar. Burs süresi İngilizce hazırlık eğitimi gerektiren programlar için ek bir yıl hazırlık sınıfı olmak üzere öğrencinin yerleştirildiği programın normal eğitim süresi kadardır.
<b>KKTC GCE %100 ve %50 BURSLARI</b>	GCE A/AS level sınav sonuçları ile kabul için başvuran adaylardan, Tıp ve Diş Hekimliği programları hariç diğer programlara yerleşen ve her yıl belirlenen ilan edilen kontenjan ve koşulları sağlayan adaylara %100 ve %50 burs verilir.  <b>Not:</b> Bu kapsam olan burslar bu Kılavuzun 26’ncı maddesindeki şartlar dahilinde kabul edilen (GCE A Level, GCE AS Level, IGCSE – GCSE O’Level, ABITUR, SAT vb.) öğrenciler için verilecektir.
<b>KKTC LİSE 1’incisi BURSU %100</b>	Doğu Akdeniz Üniversitesi’nin herhangi bir programına (Tıp ve Diş Hekimliği programları hariç) mezun oldukları yıl kayıt yaptırmaya hak kazanan, KKTC lise veya dengi okul mezuniyet derecesi pekiyi olan lise birincilerinin ödemekle yükümlü oldukları öğrenim ücretine %100 burs uygulanır.
<b>BAŞARILI SPORCU BURSU</b>	Doğu Akdeniz Üniversitesi’ni temsilen katıldığı, Üniversite Yönetim Kurulu tarafından kabul edilen düzeydeki bir sportif etkinlikte, bireysel veya takım olarak birinci olma başarısını gösteren veya Doğu Akdeniz Üniversitesi Spor Kulüpleri’nden birisinde aktif spor yapan ve kendi dalında ülkesinde milli olmuş bir sporcuya, Üniversite’de aktif ve başarılı spor yaşamı sürdürmesi koşulu ile verilen bursdur. Burs öğrenim ücretinin veya DAÜ yurtlarında barınma ücretinin tümünü veya bir kısmını kapsar. Bursun kapsamı, süresi ve koşulları Üniversite Yönetim Kurulu tarafından belirlenen ve Vakıf Yöneticiler Kurulu tarafından onaylanan “Doğu Akdeniz Üniversitesi Sporcu Bursları Uygulama Esasları” ile düzenlenir.

DİĞER BURS VE İNDİRİM TÜRLERİ (LİSANS VE ÖN LİSANS PROGRAMLARI İÇİN)	
BURS VE İNDİRİM TÜRLERİ	AÇIKLAMA
<b>DAÜ MEZUNU İNDİRİMİ %25 ve %50 İNDİRİM</b>	DAÜ'de lisans veya ön lisans eğitimi gören, Doğu Akdeniz Üniversitesi mezunlarının çocuklarına %25 öğrenim ücreti indirimi uygulanır. İlgili öğrencinin hem annesi hem de babası DAÜ mezunu olması halinde %50 indirim uygulanır. ( <i>Tıp ve Diş Hekimliği programları hariç</i> )
<b>KARDEŞ İNDİRİMİ</b>	Lisans veya ön lisans programlarında ( <i>Tıp ve Diş Hekimliği programları hariç</i> ) eğitim alan kardeşlerden kıstaslara uygun ilk iki kardeşin her biri için %25, üçüncü ve daha sonraki kardeşler için %75 öğrenim ücreti indirimi uygulanır. Üç kardeşe uygulanan indirimler, 2 kardeş ve bir ebeveynin lisans veya ön lisans programlarında olması durumunda da uygulanır. Lisansüstü programlara kayıtlı olup Üniversiteden dönemlik öğrenim ücreti üzerinden herhangi bir indirim veya katkı almayan öğrenciler, öğrenim ücretinin %10'u kadar kardeş indiriminden yararlanır.
<b>PERSONEL İNDİRİMİ %50</b>	DAÜ Personel çocuklarına ( <i>2012-2013 Akademik Yılı'ndan başlamak üzere, Üniversitemizde en az on beş yıl çalışmış ve emekli olmuş personel dahil</i> ), DAÜ'nün tüm programlarına ( <i>sertifika programları hariç</i> ) kayıt yapmaları halinde %50 öğrenim ücreti indirimi uygulanır.



## Sınav Merkezleri Adres Bilgileri



İstanbul

### İstanbul : Maltepe Üniversitesi

Büyükbakkalköy Mahallesi, Marmara Eğitim Köyü, No: 39, 34857  
Maltepe / İstanbul, Türkiye Cumhuriyeti



Ankara

### Ankara : Tümay Eğitim Kurumları

Mithatpaşa Caddesi, No:35,  
Kızılay / Ankara, Türkiye Cumhuriyeti



İzmir

### İzmir: Özel İzmir 1919 Okulları Dalton Koleji

Cumhuriyet, Çanakkale Afaltı Caddesi, No: 47/ B, 65672  
Menemen / İzmir, Türkiye Cumhuriyeti



Antalya

### Antalya: Özel Nesibe Aydın Koleji

Altınova Sinan, Bilgin Sk. No:1, 07170  
Kepez / Antalya, Türkiye Cumhuriyeti



Mersin

### Mersin: Özel Mersin Çözüm Akademi Anadolu Lisesi

Menteş Mahallesi, Ali Kaya Mutlu Bulvarı, No: 60 / B,  
Yenişehir / Mersin, Türkiye Cumhuriyeti



Gazimağusa

### Gazimağusa : Doğu Akdeniz Üniversitesi

Merkezi Derslikler Binası



Lefkoşa

### Lefkoşa: Lefkoşa Türk Lisesi

Lefkoşa





[www.emu.edu.tr](http://www.emu.edu.tr)